朝鮮日報 朝刊 本紙朝夕刊十二面

金鶴香油

社說 正租上場問題

一

正租上場問題는 朝鮮內米穀取引所의 長久한 硏究對象이 되어잇든것인데 最近 正租檢查의 普及徹底와 取引의 緊切에 基하야 朝鮮取引所米豆部에서 이를 率先上場키로 決定하고 今年新穀期부터 이를 實施하고저 去月下旬에 이에 伴하는 業務規定改正申請을 當局에 提出하엿다한다. 其時에 報道된바와갓거니와 正租上場이 朝鮮經濟界의 實情에 비추어 그重要性은 認定되면서도 實際問題에잇서서는 幾多의 難點이 잇서 相當한 硏究가 必要하다고하야 아직 認可까지에는 이르지못하엿는데 그難點如何에 不拘코 正租上場은 生産者와 營業者間에 多大한 好影響을 가질것으로보아 近近 認可될것이라고 豫測되고잇다.

二

米穀이 朝鮮經濟에잇서서 如何히 重大한役割을 하고잇다는것과 現下時局과 朝鮮米의 重大性에 對해서는 다시 贅言을 不要하거니와 이朝鮮産米의 大部分이 産地로부터 集散地乃至 移出港에 集中되어 여기서 精米된다음에 玄米로서 或은 移出되고 或은 消費地로 放散되는데 精米業者의 集散地集中傾向과 朝鮮農村의 事情으로 因해서 産米의 大部分이 正租로써 賣買되는 實情에 잇스므로 朝鮮內에 잇서서는 取引物件으로서의 市場性은 正租가 玄米를 凌駕한다 하여도 過言이 아니다. 이러한 實情에 비추어 생각한다면 元來 取引所의 機能이 公定한市勢、價格의統一、大量取引、迅速한取引、財産의保險等에 잇는以上 公定한米價로 大量迅速한 取引을 可能케하야 需給을 圓滑케하고저하는것이 米穀取引所의 役割이므로 朝鮮內米穀取引所에서는 朝鮮內米穀實情에 則하야 正租를 上場해서 各地別米價高低를 公定한 價格으로 統一하는同時에 그取引의迅速圓滑을 期하여야 할것이니 여기에서 正租上場의 重要性은 더 더욱 認定되는바이다.

三

以上과가튼 必要性은 認定되면서도 實際問題로서는 (一)正租로는 米質全體의 分揀이 困難하며 (二)正租檢查의 統一과 品種統制가 先決問題인것과 (三)品種의 雜多、産米의 自然的變化、地方的差異에 因한取引의複雜化等等이 難點으로 列擧되어 相當한 硏究의 餘地가 잇다는것이 一般의 論議인데 勿論 此種의 難問題가 업는바는 아니나 이 諸點中에서 自然的으로 오는 産米의 變化는 어느 不可抗力的인 例外라 어느玄米의 境遇와 大同小異할것이오 地方別産地의 差異는 亦是 正租의 境遇에잇서서도 地方別品格을 區別하면 그만일것이며 正租로는 米質의 全體를 分揀키 어렵다는點도 正租檢査만 擴充統一되면 어느缺陷이 업게된다면 그다지 큰 問題는 업슬것이므로 結局 問題는 品種의統制와 檢査統一問題에 歸着되는듯하다.

四

品種의統制와 檢查統一問題는 그리 容易한 問題가 아니다. 現在正租檢査가 가진 朝鮮米品質向上과 取引에잇서서 極히 必要한 制約的制度이엇슴에도 不拘하고, 準備期를 두지아니한關係로 一般生産者의 理解가 不足하고 또檢查官의 不足、未熟練、不統一等等의 問題로 生産者、商人이 모두 이制度에對하야 相當한 不平을 가지고잇는것이 事實이므로 드되어 正租가 上場되게된다면 이正租檢査制度가 가장 큰 [illegible] 組上에 올릴것이오 實際問題로서 [illegible] 現在의 制度의 不備에 [illegible] 하나 以上 正租上場으로 오히려 正租가 上場되는때는 實際問題로서는 檢査制度의 普及徹底、統一擴充에도 國策的으로 寄與 [illegible] 하는바이어서도 [illegible] 이것이 正租上場의 [illegible] 주어 時宜에 [illegible] 認定하는바이다.

外蒙古國境方面에 蘇聯、外蒙赤軍集結

飛行隊、機械化部隊等總動員

蒙疆方面事態重大化

【新京二十九日發同盟】蘇聯政府는 支那事變을 契機로 緊迫한 蒙疆、地域에엇는 新事態에 對應하기爲하야 外蒙古軍을 國境方面에 配備하고 防衛軍의 强化를 圖하야 蒙疆地帶와의 接衝面인 外蒙古國境에 滿蒙國境方面에 防衛陣地의 構築을 開始하고 蒙疆接衝面인 外蒙古의 外廓은 벌써 陣地의 構築이 完成하고 벌써 右防衛陣地線 四粁마다 二百名의 外蒙古軍과 裝甲自動車와 戰車를 配屬시키고 또 十粁마다 防衛部隊 駐屯所를 두고 有力한 航空部隊를가진 機械化部隊를 配屬하야 赤色推進勢力의 據點確保에 奔忙하고잇는一方 蘇聯軍은 外蒙古軍의 國境方面 動員에依하야 防衛가 弱하여진 庫倫、桑貝子、達里崗岳方面에 有力한 赤軍部隊를 動員하야 國內警備에 當케하고잇는데 最近 外蒙古政府가 國境方面에 動員配備한 兵力은 步兵部隊約五萬 騎兵部隊五個師團 砲兵二個師團 飛行聯隊四個聯隊 自動車部隊五個聯隊 電信隊一個聯隊 工兵二個師團의 多數에 達한다 右와가튼 外蒙古軍의 國境方面 集結에 依하야 蒙疆方面의 事態는 益益 重大化하게 되엿다

政友現狀打破派 新黨樹立을慫慂

廿九日中島鐵相訪問코

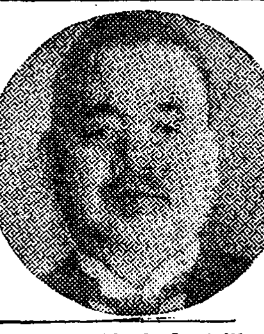

【東京電話同盟】政友會의 現狀打開派인 板野、上田、工藤、行吉의 五氏는 二十九日 午後二時 鐵相官邸에 中島鐵相을 訪問하고 時局의 重大性에 鑑하야 强力政黨實現에 蹶起하기를 바란다고 切言하야 鐵相의 勇斷을 要求하엿다 이에對하야 鐵相은 『今日의 時局에잇서서 旣成政黨의 離合集散을 行하는것만은 新黨樹立의 目的은아니다 널리國民의 各階層으로부터 人材를 蒐集함이 絶對必要하다 自己도 이數年間 이方針으로 考慮도하고 實行도 하여왓다 不遠間 機運이 熟하리라 確信하고잇다 暫時自重하기를바란다』고 說하엿스므로 一同은 同四時지나 辭去하엿다 그리고 席上에서 中島鐵相은 新黨으로移行할 政黨側의 準備는 一切完了하엿다고 認定하나 新黨의成否는 政府가 新黨樹立의『이니시에티브』를取하느냐 아니하느냐에 달린것을 暗示하엿것과 現狀打開派의 行動을 容認하고政黨을 擴大强化함에는 政友會는 消滅할 環境도 잇슬것을 肯定한것은 將來 黨內外에 問題를 남긴것이라하야 注目되고잇다 (寫眞은 中島鐵相)

國產御愛用大御心 近衛首相以下感泣

【東京電話同盟】天皇陛下께옵서는 恒常國産을 御奬勵하옵시고 그趣意에 大御心을 集注하옵시사 御身邊을 爲始하와 大奧의 御日常도 極히 御簡素하옵시고 特히 國産品으로 足할것은 반드시 이를 御使用하옵신다고 承聞되옵는데 事變以來는 特히 이에 大御心을 珍하옵시어 御下賜의 煙草와 가튼것도 外國使節團 外交團에 御陪食하옵시는 外에는 一切 國産品만을 御使用하옵시며 光輝잇는 凱旋將軍의 御陪食에 際하사도 御乾杯의 샴페인 白葡萄酒는 廢하고 嘉例日本酒를 下賜하옵시고 其他重臣、高官에게 下賜하옵시는 御陪食에際하사도 昨秋以來 御同樣으로 洋酒는 一切御使用하옵시지아니하는 聖慮에 對하야 極히 恐懼하옵는바 二十九日正午 帝國議會의 議會後의 御慰勞의 賜饌에 際하사도 洋酒를 御中止하옵시고 日本酒를 下賜하옵시엇스므로 近衛首相을 爲始하야 各國務大臣 兩院議員은 非常時下에 親히 國民에게 模範을 보여옵시어 國産品을 御愛用하옵시는 大御心에 一同 恐懼感激하고 皇室의 萬歲와 國家의 隆昌을 奉祝하고 宮中을 退下하엿다

觀櫻御會御中止

【東京電話同盟】宮中에서는 時局에 鑑하옵시사 昨秋觀菊御會 明治節以來 事變下의 宮中御盛宴은 御中止하옵시고 御節約의 御內帑金은 銃後에 活躍하는 赤十字社에 對하야 御下賜하옵시엇는데 觀櫻御會도 今年은 御中止하옵실것을 廿八日 宮內省에서 發表하엿다

地方長官會議席上 近衛首相訓示注目

【東京電話同盟】近衛內閣은 議會後의 諸情勢에 對應하야 長期戰의 目的을 遂行할것으로 一大國策運動을 展開하기로 되엿는데 그第一着手로 드되어 來五月二日부터 約一週間의 豫定으로 恒例의 地方長官會議를 召集하기되엿다 今回의 地方長官會議는 國家總動員을 爲始하야 戰時豫算의 遂行等을 압두고重要意義를 가진것으로 政府는이機會에 確固한 決意를 거듭明示하야 國民의 協力을 求하고 政府自身도 또한 愼重히 內閣의 陣容을 强化하야 傳하는바와가튼政局不安을 一掃하고 一面 所期의目的에 邁進할 決意를 굿게하고잇스므로 第一日에 行하게될近衛首相의 訓示內容은 이러한意味에서 매우 注目되고잇다

卅日拓相官邸에서 本省外地連絡會議

【東京電話同盟】拓務省에서는 議會에 出席키爲하야 上京中인外地政府委員이 議會가 終了하는 同時 近近歸任하므로 三十日正午 拓相官邸에 本省及外地連絡協議會議를 開催하고 朝鮮으로부터 大野政務總監、水田財務局長、臺灣으로부터 森岡總務長官、嶺田財務局長、樺太로부터 今村長官 南洋으로부터 北島長官、拓務省으로부터 大谷拓相、八角、伊禮兩政務官、荻原次官局長等出席하여 여러가지로 協議할터이다

東滿產業會社 創立總會開催

【東京電話同盟】北鮮과 東滿方面의 産業開發을 目的으로하는 東滿洲産業會社 (資本金二千萬圓 四分之一拂込濟本社東京市)는二十九日 丸內의 鐵道協會에 創立總會를열고 取締役會長 增田次郞以下의 役員을 決定하엿는데 同社의 事業計畫中 北鮮關係는 左와갓다

一、第二親和木材會社(資本金四百萬餘圓本社雄基)를設立하고 第一親化木材會社(資本金二千萬圓內百二十五萬圓拂入濟本社雄基)를吸收合倂함

一、親和貿易會社(資本金百萬圓內七十七萬五千圓拂入濟本社雄基)에 一部를投資한다

閣議決定事項

【東京電話同盟】(二十九日)

一、朝鮮相續稅法中改正制令案外六件

志願兵令祝福 新京서大式典擧行

【新京二十九日發同盟】來四月三日 神武天皇祭의 佳節을卜하야 朝鮮에 特別志願兵令이 實施케되엿스므로 在滿朝鮮人同胞는 一齊히 聖恩에 感泣하고 日滿一體 鮮滿一如의 精神下에 滿腔의赤誠을 披瀝하야 이至誠의盛事를 奉祝하게되여 新京에서協和會 新京朝鮮人會가 主催되여 同日午前十一時부터 市內旭町의 朝鮮人會館에서 盛大한 式典을 擧行하기로되엿다

國共抗爭解決에 蔣、積極的進出

民意調達의 新機關設置案을 六全大會에 附議決定

【漢口二十九日發同盟】今次 六全大會에 提案될 重要 議題의 "포인트"가 되는點은 國共合作問題의 再檢討인데 國共合作以來 共産黨은 政權解放을 叫號하고 間斷업시 猛烈한 侵入運動을計畫하고잇고 最近에이르러그 勢力은 갑자기增大하려는 形勢이므로 蔣介石은 ○○軍官學校 將校의 "라이、업"에依하야 그進出을 阻止하여왓스나 兩者의 內部的 抗爭은 極히 激烈하야 이대로 推移하게되면 가까운 將來에 어떤形式으로 表面化하게 될지 [illegible] 蔣介石은 六全大會에서 兩黨의 軋轢抗爭을 단숨에 解決코저 積極的으로 進出하리라 觀測된다 即右案은 國民黨의 一黨專制와 共産黨의 政權開放 兩要求를 相互로 撤回하고 새로擴大된 民意調達機關을 設置하려는 案인데 同案은 六全大會에 附議하리라 觀測된다 同案은 國民黨、共産黨、人民戰線派의 要求를 折衷하기로 될것이요 同機關設置가 決定되는때는 立法院員의 擴大改正으로되고 國防參議會의 役割을 하게도되야 自然 國家總動員을 爲한 綜合的 重要機關이될터이다 國防最高會議下에 同機關이 國防參議會와 倂立하는 結果 民意調達機關도 結局 有名無實로 終了하리라 觀測된다

게르만民族의團結

히틀러獨總統이强調

나치스精神은獨民族의理想

廿八日選擧演說內容

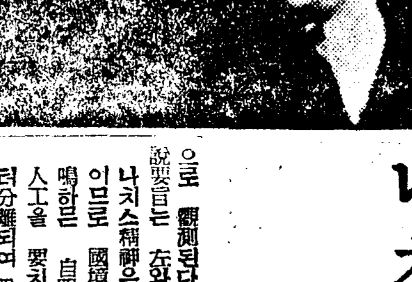

【伯林二十八日特電同盟】히틀러總統은 來大獨逸國會選擧를 압두고 二十八日午後八時부터 伯林의 스폴르파라스트에서 選擧演說을行하야 數萬의觀衆을 熱狂시켯다 히틀러總統은 特히 墺太利問題와關聯하야 國境外의獨逸民族에 言及하야 大獨逸今後의 目的이라고할 게르만民族의團結을 强調하엿는데 이演說에依하야 墺太利의 獨逸復歸를契機로한 체코슬로바키아 其他 各地의獨逸少數民族의 나치스的團結의氣運이 一段拍車를 加할것으로 觀測된다 히틀러總統의演說要旨는 左와如하다

나치스精神은 獨逸民族의理想이므로 國境外의獨逸人이 共鳴함은 自明한일로 구태여人工을 要치안는다 獨逸로부터分離되여 明日의希望과 生活의能力을 빼앗긴墺太利의獨逸人이 옛날祖國으로도리갈라고 希望한것은 當然한일일것이다 國境外의 獨逸民族一千萬은即時 復歸를希望하고잇스나民主主義及 自由主義國家는 그에 손을펼리라고도하지안흐므로마츰내 墺太利의六百五十萬이獨逸에 歸한것이다 獨墺合邦은 世界史上奇蹟으로 나치스理想의勝利를意味하는것이다 余는게르만民族이 民族의壓迫에 呻吟함을拱手傍觀할수업슬뿐 아니라 또今後에도 余는傍觀하지안흘것이다 (寫眞은獨總統)

山本榮治氏負傷內容

【北京二十九日發同盟】兇彈을마즌 王委員長을 保護하다가 負傷한 山本榮治氏(五十六)는即時 同仁病院에 入院 寺田博士의 治療를밧고잇는데 氏는 支那의 政情에 밝고 特히南方事情에 精通하야 오래前부터 王克敏氏의 親友이다 臨時政府成立以來王氏의片腕으로서 活躍中의 人士로 負傷程度는 左下顎部挫折眼窩骨折及 右上膊部貫通 銃創으로 一彈은 上膊部를 貫通하야 衣類中으로부터 나타낫다 同氏의 庇護에依하야 王委員長은 微傷도안바더 政府要人을 負傷치안케한것이다

日滿兩國을統合한 國際收支를確立

關東局爲替管理法改正

【新京二十九日發同盟】關東局에서는目下日滿兩國에 依하야遂行되고잇는 生産力擴充計劃에 呼應하야 日滿兩國을統合한 綜合的國際收支를 確立할必要를 認定하고 昨年日本內地에서 行한外國爲替管理法의 改正과 步調를 合하야 近近同局令에 基한爲替管理法規의 改正强化를 行하기로되엿다 그리고 今回의 改正의主要한點은

一、資本의 海外流出을 防止하기爲하야 在外財産의 取得又는處分의 取締를 强化한것

二、輸入抑制를하야 輸入爲替及無爲替輸入에 對해許可不要의限度를 從來의 月額千圓으로부터百圓으로 引下한것

三、在外財産及在外事業에關한報告를 徵取하는것等이다

右改正에 關하야 當局에서는左의當局談을 發表하엿다

關東州에서는 昨年十月八日外國爲替管理法規의 全般的改正을 行하야 法文上大略內地의 그것과 同一形態를 具備하게되엿는데 其後 內外情勢의變化와 爲替管理運用의 實効에 鑑하야 다시 現行法規의 不備缺陷을 是正할必要를 生한것과 他面에는 最近內地에서 行한 外國爲替管理法規의 改正에 順應할必要가 잇기때문에 今回昭和十二年關東局令第九十五號乃至 第九十七號의改正을 行하야 어느程度 爲替管理의强化를 圖하지아니치못하게되엿다 今回의 改正에依하야 外國爲替銀行及一般業者는 어느程度의不便을 感하리라고思料하나 現下의 時局及國際收支의 現況에鑑하야 充分理解하야 本改正의 趣旨를 體하기를 바라고 當局에서도그 運用에 當하야될수잇는대로 支障이업도록 萬全의 注意를할方針이다

出生死亡의差增 比前年廿四人增

內閣統計局에서發表

【東京電話同盟】內閣統計局發表 昨年七月 乃至九月의 三個月間 內地에서의 內地人出生、死亡槪數를 보건대 出生은 四十八萬五千四百八十二人으로 前年同期에比하면 一萬二千九十人이 增加하엿다 死亡은 三十二萬二千九百四人으로 前年同期에 比하야 一萬四千九十四人이 增加하엿다 人口自然增加 即出生死亡의差增은 十六萬二千五百七十九人으로 前年同期에 比하면 二千四人이 減少되엿다 이것은前記와가티 出生死亡共히 增加하엿는데 死亡의增加가 만흔데 依한것이다

伊總領事館에 爆彈投擲

【上海二十九日同盟至急報】二十九日午後七時十五分共同租界靜安寺路五五의 伊太利總領事館에爆彈을 投하엿다

夕刊後市況 廿九日

◆各地 期米 後止◆

	當限	中限	先限
大邱	—	—	三三·四八
釜山	—	—	三三·八三
群山	—	—	三三·五六
木浦	—	三三·三三	三三·六三
下關	—	—	三五·二
名古	—	—	三五·三六

◆大阪 棉花 後引◆ 當限 — 先限 五六九五

◆福井 人絹 後引◆ 當限 七二八〇 先限 七六五〇

◆橫濱 生糸 後引◆ 當限 七五〇〇 先限 六九一〇〇

大勢는이미決定

프랑코軍레리다猛攻開始

【사라고사二十八日發同盟】아그[illegible]軍에 對峙한 프랑코軍 第一線部隊는 二十七日夜陰에 乘하야 마침내 [illegible]를 渡河하야 카탈로니아에 突入하엿스나 [illegible] 二十八日朝來 再次[illegible] 開始하엿다 人民戰線軍은 午前四時부터 一齊히 [illegible] 프랑코軍飛行機는 地上部隊와 呼應하야 猛烈果敢한 [illegible]을 敢行하야 人民戰線軍의 必死的抵抗을 排除하고 敵을急追하야 마침내 프라가南方 二十粁의 [illegible]를 占據하엿다 프랑코軍은이미 西班牙全土의 四分之三을 占據하고 四十七州中 三十三州는 프랑코軍의 勢力範圍에 屬하엿다 이에 反하야 人民戰線派는 겨우十四州를 支配함에 不過하야 大勢는 이미 決定된感이 더욱 깁게되엿다

財政部長更迭? 後任에宋子文有力

【香港廿八日發同盟】最近法幣는 續落하야 前途暗澹한바잇슴에 對하야 漢口政府部內에는 그原因이 財政部長孔祥熙에對한 英國側의 不信으로부터 英國의 사쑨도가 [illegible]하지안흠에 잇다하야 最近財政部長의 更迭을主張하는소리가 再次擡頭하고 後任에는 目下香港에 潛在하는宋子文을 任用하라는 소리가놉다 從來 米國財閥과의 連絡이緊密하며 宋子文은 最近特히 英國側과도 緊密한 關係를 엇고잇는 事實로보아 宋의出馬는 가장 有力視되여 今次六全大會를 機會로하야 速히 實現하고잇는것으로 觀測된다 消息通間의消息에 對하야 宋子文도 이를 귀태여 否定하지안는다고한다

敵最後의據點에 火力集中

【青島二十九日發同盟】○○部隊의 沂州包圍作戰은 完全히成功하야 柳川頭、掘庄角、沂庄大嶺을 連結하는 [illegible]十餘里에亘한 敵의 最後陣地는 二十七日까지에 我手中에 歸하고 長野部隊는 二十八日早朝에 大嶺의北面으로부터 敵의背後에 突入하야 目下 我方은 沂州城外에 到達하엿다 城內에잇는 敵의 大部隊에 對하야 火力을集中하고 牙城에 肉迫中이다

沂州의敵軍潰走

【濟南二十九日發同盟】我軍은沂州東北의 敵陣을 全部攻略하야 [illegible] 火蓋를 開함과同時에 沂州城攻擊의 [illegible] 長野部隊는 東方으로부터 沂州北方地帶에 [illegible] 沂河를 [illegible]하야 同方面의 各部隊에잇는 [illegible] 八日 沂州西方 [illegible] 견되지못하고 南方으로 潰走하고잇다

廣東省北部 南雄空爆

【上海二十九日發同盟】我海軍航空隊는 昨二十八日午前十一時廣東省北部의 南雄을空襲하야 空中戰을 交하지안코 飛行場에進入 防空砲火를冒하며 新舊飛行場格納庫에 爆彈을投下하야 이를 粉碎하고 附近에잇는 軍事施設에 對하여도 有效適切한效果를엇고 全機無事히 歸還하엿다 또 他一部는同日 粵漢線을 空襲하야 軍用貨車五十輛 機關車一輛을 空中에뒤어올리고 線路施設等을 爆擊하야 餘地업시粉碎或은 레일을地下에 埋沒시키는 [illegible]

南總督弔電

滿洲國의 元勳鄭孝胥氏의 訃音을接한 南總督은 二十八日 同氏遺族에 對하야 左와如한 弔電을 發하엿다

[illegible]

警察部長會議 五月中旬에開催

【東京電話同盟】政府는 地方長官會議의招集에뒤이어 大體五月十一、二日頃或은 느저도 中旬頃까지에 全國警察部長會議를 開하고 政府가 長期戰에 備하야 治安維持를 中心으로한 警察行政刷新에 關하야 政府의 方針을 指示하야 徹底시키기로되엇다

馬山商工會議所認可

前月三日馬山府에서 加藤政二郞氏外五十三名으로부터 設立認可申請中이든 馬山商工會議所는 去二十四日附로 認可되야 二十八日官報로 告示되엿다 議員定數는二十名으로 十三年度豫算은 八千五百圓이다

人事·集會

◆李勳求氏(本社主筆)社務로二十八日夜海州에出張

早稻田大學의 講義錄

春季新學年·校外生募集

只今世上에서 어떠한 職業에 就職하드라도 中等學校卒業程度의 知識은 누구라도 꼭 가저야한다 가령 入學을 하거나 工場이나 會社、銀行、商店에 勤務한다해도 적어도 中等學校 卒業程度의 知識이 업서서는 到底히 充分한 活動을 바랄수업다 그런故로 小學校를 마치고 上級學校에 가지못하는 約一千萬의 諸君은 이時代를 十分認識해서 하로바삐 左의 講義錄에 就하야 本大學의 校外生으로되여 勉學하기 切望한다 目下 春季新學年入學의 好機詳細는內容見本으로 알기바람

中等學校程度
中學講義 月一圓 學費前後期各一ヶ年
商業講義 月一圓 一年半修了
高等女學講義 月一圓 一年半修了
電氣工學豫備講義 月一圓 一年修了

專門學校程度
政治經濟講義 月一圓廿錢 一年半修了
法律講義 月一圓廿錢 一年半修了
文學講義 月一圓廿錢 一年半修了
建築講義 月一圓卅錢 一年半修了
電氣工學講義 月一圓卅錢 一年半修了

內容見本
內容見本은반드시希望하는 講義錄을明記해서申込하라

東京·牛込
早稻田大學出版部
振替東京一一一三
電話牛込三四五

區區한普校二部制 統一大方針을決定

交代制를하지안코固定制로 都市公普에만爲限

초등교육확충계획단행에의하야 금년부터 도회지공립초등학교에 이부제(二部制)를 실시한다함은 이미 누보한바이어니와 이부제를 실시하면 일부 이부를 오전 오후로 교대하느냐 혹은 교대하면 학년으로 교대하느냐 하기로 교대하느냐 또는 일부는 오전으로 이부는 오후로 떼갈려서 교수하느냐하는등의 문제가 학무당국을 비롯하야 민간에 중대한 문제로되어잇는바 총독부에서는 마침내 다음과가티 대방침을 결정하야 이미 각도지사에 통첩을발하얏다

그내용인즉 이부제는 위선실비가 충분한 도회지초등학교에만 실시할터이므로 다소 시간에 노는데도 원거리통학이어는 면거상 아동에게 곤란한일 업슬터인즉 일부를 오전에 이부를 오후에 영속적으로 갈려서 교수하되 실시되는 이부학급에 총독부로부터 매년이백원의 보조를 주어서 이부 두학급에 교원한명씩을 증원하도록하야 이부제실시로 생기는 교원부족에 보충하기로되엿다

이와가티 오전오후에 영속적으로 갈르는까닭은 오전오후로 교대하면 아동들이 통학에 방황하게될 염려가잇슬뿐아니라 학교형편으로도 다소불규칙한 경향이 잇슴을 염려가업지안흐므로 오전반은 언제든지 오전으로 오후반은 언제든지 오후로하야 학교당국자나 아동이 각각 습관적으로 친착히 공부하게하자는것인데 일부나 이부를 똑가튼제도와 내용으로하기때문에 한동차이가업는것은 물론이다 그런데 특수한 사정이잇는지방에는 면의마다 틀을설수도잇다

중등학교확충계획도 금년부터 사개년으로 단행함에따라서 중등학교에도 이부제실시계획을 총독부학무국에서 연구중이든바 중등학교의 실정은 초등학교와 전연다르기때문에 중지하기로결정되엇다

改正教育令實施에

府內各私立學校長會議召集

이번 사월일일부터 실시하는 개정교육령의 주지를 교육관계자에게 알리기위하야 금삼십일 오후에 경기도회의실에서 부내 사립전문, 중등, 초등학교장을조치하야 회의를 개최한다고한다

十五學級으로 公立商業擴張

學務局에認可願提出

경성공립상업학교는 현재십학급 오백명의 수용력인것을 새학기부터 확장하야 십오학급칠백오십명의 수용학교로 만들고저 경기도학무과를 거처 학무국에인가원을 제출하엿스므로 이것이 실현되면 명년부터는 일학년배 오십명을 모집하게될것이다

中林町에棄兒

어제구일 오후네시삼십분쯤 부내중림정(中林町)일백사십구번지 『카도릭』교회아페 생후일개월가량되는 조선인 여아를버린사람이 잇는데 소관서대문서에서는 그여아를 경성부청에 넘기고 어린아이버린사람을 찾는중이라고한다

徹底한豪遊

궁기현(宮崎縣)출생전과일범 산하의춘(山下義春)(假)은 약일개월전 본적지에서 그곳부호의 인감을 위조하야 자천원토지사기를한후 그길로 하관(下關)부산(釜山)등을거처 돈을 물쓰듯하며 수일전 경성에와서 역아페잇는 삼중(三重)대동(大東)광도(廣島)등각려관에 묵으며 연일연야각요리집과 유곽에서 호유하다가 이십칠일밤 그의뒤를밟고잇든 본정서원에게 체포되여 취조를맛고잇다

가짜船員의 海技免狀

【元山】해기면장(海技免狀)으로 선장노릇을하다가 경찰에발각되여봇잡힌 가짜선장— 원산서에서는 정기선 좌세보시 조전정(長崎縣佐世保市瀨見町)어빼삼십일번지 수곡대조(水谷大亭)(假)은 자기형인 천태랑(千太郞)(假)의 해기면장을 마치 자기것처럼 꿈여이고 좌세보시 목원(木原)의 소유범선 천대전환(千代田丸)(九九톤)을 작년십이월 구일부터 빌어가지고 선장이라 자칭하고 전어회에궁하야 취체령규을 소키고 좌세보 원산간이며 편지방면에항행하얏다고하는데 지금동서에유치되여 취조를맛고잇다

봄!離婚沙汰

【咸南支社發】봄! 봄! 려혼의 봄철— 함흥법원에는 요지음 봄바람에 ...하야 그러뭐지 ... 어지로바지하고잇다

저녀이십남에이 ... 소송세기웟다 ... 흥은 안해가 무단출가하야 어데에 도망저 잇는곳을 알수업서 정신적으로 타격이 크다하니 어데에 귀가케 청산하게하여달라는것이다

▽…함주군서호면 서호리(咸州郡西湖面西湖里)양봉녀씨(梁鳳女氏)(假)는 그의안해 리월녀(李月女)(假)와 결혼하야 단꿈지나 곳잇는데 오년전오월에 어데론지 다라난후 소식이업다는것

×

정평군고산면 신성리(定平郡高山面新成里)김묘봉(金苗鳳)은 그 남편차두칠(車斗七)(假)과 지난 소화이년이월에 결혼하얏든데 결혼한지 열흘만에 도망하야 잇는곳을 도모지알수업다는것

×

▽…함주군주지면 풍계리(咸州郡朱地面豐溪里) 리성복(李成福)(假)은 김봉옥(金鳳玉)(假)과 결혼하야 ... 것이다

"百萬圓硯"大詐欺事件

被告四名에最高四年役以下言渡

삼백년바게안된 버루(硯)한개를 미끼로 천년전당(唐)나라 시대의 물건으로 백만원가량의 가치가잇다고 속이고 그것을 동경으로 팔러갈돈등자금이라하야 오륙천원을 사취하엿다는 홍재영(洪在榮)등 네명에관한 언도공판은 이십구일 경성지방법원에서 산하(山下)재판장주심 김(金)검사관여미려 열렷는데 재판장은 그들에게 각각다음과가튼판결을 언도하엿다

▲洪在榮懲役四年 ▲馬家鉉懲役三年 ▲趙時彦懲役二年(以上三名四百二十日未決拘留日數通算) ▲尹益憲懲役一年(刑에相當한未決拘留日數通算)

술먹이고주머니터러

【咸南支社發】영흥군 요덕면용서리 김병섭(金秉燮)(假)은 우연히그면대평리 정가다가 유창봉(劉昌鳳)이를만나자 술을잔뜩먹이고 정신을 일케만든후 자강을뒤저어 현금이십원을 강탈가티빼아서갓다는것으로경찰에취조를맛고잇다

私怨의爆發로 人子를壓殺!

分娩하는 現場에서 꿋배아서

利原郡에서생긴獵奇的怪事件

【咸南支社發】사원(私怨)으로그 놈사람이 나는어린애를 압살한 사건—리원군 동면강흥리(利原郡東面江興里) 리춘봉(李春鳳)의 처김아지(金阿只)(假)와 역시 그동리 황주봉(黃柱鳳)(假)의 두여자는 좀인사귀어가기 전명이로면 숙적 리원경찰서에서 전하되야 부로엄중한 취조를하고잇다 그 범행내용을 보면 피의자 황주봉은 본래남편인 김삼남(金三南)이 지난소화십년에 무단출가한이래 과부의 거리지내오든중 작년팔월경에서부터 그동리에서 제삼아잇고 도아들이업서서 상심중에잇든 리팔만(李八萬)이와 서로정을통하게되엿다

어러다가 두사람은 공공연하게 동부처생활을 하게되어 황주봉은 만약자식을나코 자기가가저다가 길르기로약속해왓다 그러든중 금년이월십일오후여섯시쯤하야 황주봉은 남아를나하되 잇는데 분만함에 마침그집에 와잇든 피의자김아기가 나오아이를보고 이아이는 결국내가평소에원한을가지고잇는 리팔만의 자식인즉 리팔만에게 가져가기전에 차라리죽이고말겟다고 억지로빼아서 누더이를둘러씌워 죽인뒤 죽은아이는 변소에갓다 무덧다고한다

이러케하고도 김아기는 사산(死産)을하얏다고 사실을숨키려고햇스나 마침내황주봉은 리팔만에게 이사실을호소하게되야 일경경찰서까지 알리게되어 조사하게되엿는데 공의의해부결과는 완전히압사로감정되어 두명모두 인치하고엄중취조를하엿스며부근일대에서는화제거리로떠들고잇다

十二歲小女斷指

사랑하는母親臨終에

【井邑】정읍군북면 남산리(井邑郡北面南山里) 리교현(李敎鉉)의장녀 리남수(李男秀)(一二) 소녀는 모친송씨(宋氏)가 누년병석에서 신음하는 어린몸으로시탕을 지성으로 할뿐아니라 어머니 우울의뒤를 거두어오든바 지난 이삼일 오후유시경병모가 거의 운명하려할때 단도로 무명지를 세번이나 끈허그피를 입안에떠러트려 수언의 유언을 남기게 되여 약삼십분간동안이나 소생되엿다 구시경에 절명되엿다는데 일반은 남수양의 출천의 효성에 감격하고잇스며 정읍의원 자공의(井邑醫院東公醫)는 소녀의 지효를무료로하고잇다 한다

旅館에假刑事

눈치빠른主人의서술에 슬쩍종적을감추어

지난이십칠일밤 열시쯤되어부내서소문정(西小門町) 중앙이거리에 나타나 현금이십원 사칠도주한 가명사 사건이 아직 해결되지못한채잇는데 경찰의 신경을 예민케하고잇다— 이날오후네시 백주에 관철정(貫鐵町) 어빼이십사번지 문외여관 文化旅館에 나이삼십이삼세되여보히는 양복입은 청년이나타나 자기는 시내모서형사인데 경남도에서 남녀(金某)라는 사람이 묵고잇지안느냐하고 숙박부를 뒤진후 가택수색을 할야고할때 눈치빠른주인의 의혹을 사고 그냥도망질하야 버렷는데 종로서에서는 그정체를 알고저 맹활동을 시작햇다

海員養成所合格者

航海科 五斗弼 三谷末治 中林淸 岡崎使通 本李明 尹振晧 門川正 吉泉一 李書昌 平松重夫 安龍錫 李在甲 松川浩

機關科 中胡重夫 熊木三雄 城戶健 李鉉光 池田昇 原口豐信 金尙良 李相泰 林井三夫 許千운 桂元星 和田芳夫 金亨宗

航空郵便의 發着時間 一部改正

항공선로의 확충에따라 항공우편의 발착시간은 오는사월일일부터 일부개정하기로 되엿는데 조선안각항공우편국에서 발착하는 시간은 다음과가다한다

▲東京 大連線 (每日)

	北行		南行	
	着	發	着	發
	後	後	後	後
京城	[illegible]	[illegible]	[illegible]	[illegible]
平壤	[illegible]	[illegible]	[illegible]	[illegible]
新義州	[illegible]	[illegible]	[illegible]	[illegible]
大邱	[illegible]	[illegible]	[illegible]	[illegible]

▲東京 新京線 (每日)急行

	北行		南行	
	後	後	前	前
京城	[illegible]	[illegible]	[illegible]	[illegible]
平壤	[illegible]	[illegible]	[illegible]	[illegible]
新義州	[illegible]	[illegible]	[illegible]	[illegible]

▲京城 大連線 (每日)急行

	北行	南行
京城發	後[illegible]	前[illegible]

行旅病者의屍體를 解剖用으로放賣

그돈을酒宴에!

佛教廣濟會의大不正事件을 平壤府會에서暴露

【平南支社發】제오십칠회평양부회제사일은 이십팔일오전열시부터 개회할예정이엇스나 정원수에달하지못하여 오후령시에야 간신히개회하여 즉시중식(中食)으로휴계 오후한시오분부터 속개되엇는데 이회석상에서 상곡(桑谷)의원으로부터 평양부내에잇는 불교광제회(佛敎廣濟會)를짓고도는 부정사실을 다음과가티 폭로하야 한동안의장을 소연케하얏다 즉 불교광제회(佛敎廣濟會)는 불교의 승려(僧侶)들의 집합단체로 행려병자(行旅病者)와 기아(棄兒)등을 취급하다하여 일년전부터 부에서 보조금을아니라 일반의 기부도 만흔데 어떤 신성해야될 종교단체 불교광제회에서 행려병사자(行旅病死者)의 시체를평양의전(平壤醫專)에 해부용(解剖用)으로 일체(一體)에 오십원식 밧고 파러 승려의 연회비(宴會費)에 충당하고잇다는 이야기를 들엇다 이래도 조흘가?고 열시를 보내니 의외의 사실의폭로로 장내는 찬물을 끼언진듯 긴장햇고 부리사자측에서는 사실을 조사해보겟다고 약속햇다

城南高普 初代校長

安倍少將으로決定

이번에 새로개교하는 성남고보의 초대교장은 안배량부소장(安倍良夫少將)으로 결정되엇다 안배소장은 재향군인회경성분회장으로잇는분이다

大陸國策座談會

三十日明菓에서

황풍사(皇風社)주최대륙국책좌담회(大陸國策座談會)는 삼십일 오후일곱시부터 본정(本町)이정목명치제과(明治製菓)삼층『홀』에서 열리는데 강사와 연제는 다음과갓다고하며 회비는오십전이라고한다

講師 大陸國策研究所長 綾川武治

演題 我大陸國策의理想

工業專修補缺生募集

부내 효제정(孝悌町)에 잇는 경성공업전수학교에서는 금공과(金工科) 목공과(木工科) 인쇄과(印刷科) 지공과(紙工科)등 각과에제일학년보결생약간명식을 모집하기로되엿다 원서접수는 사월십일일까지에 마감하기로되엿스며 입학시험은 사월십삼일 십사일이틀동안에 보일터이라한다

"日本海湖水化"엔 裏日本各港擴充이急務

內、鮮、滿各港關係者會議마치고

歸任中의大竹內務局長談

【淸津】일본해호수화(日本海湖水化)정책의 구현을 위한제반문제를 도마에올려노코 지난이십어일신경(新京)에서 열린 일만선(日滿鮮)각관계당국의 일대국제회의는 그결과여하가 곳중대한 국책을 낫케되고 따라서일로만 부르짓고잇든 일만최첩로(日滿最捷路)를 현실적으로 활용시키게 되므로 특히북조선삼항(北朝鮮三港)을 중심으로한 북조선일대에 밋치는 영향은자못주목을끌고 잇섯든바 이에조선측을 대표하야 출석햇든 대죽내무국장(大竹內務局長)아도함북지사(兒島咸北知事)등 일행은 회의를 마치고 동북만주일대를 시찰하고 라진을거처 이십칠일 오후다섯시 청진에 도라와다가 청진에들린 대죽내무국장은 회의경과와 그내용에 대하야다음과 가튼 극히추상적인 담화를기자단에게 말한다

어떤회의에서는 구체적 결론에 도달치안코 다만 금후나아갈방침만은 협의하얏다 일본해항로(日本海航路)를 항상 발전시키자는데대한 내、선、만 삼자의 공동보조에 대한 상의와 리일본(裏日本)각항의 항만확충(港灣擴充)을 촉성시키라 하는의향이 한치되엿다

벗꼬촌四月中旬께

仁川觀測所의"花信"打診!

【仁川支局電話】어름의 벗꼿은 언제쯤 피일가? 인천관측소원의 말을들으면 경성은 오는사월십삼일께 봉오리가 방긋이웃기를 시작할것이고 인천은·좀 며칠느저 십륙일께 멍다러 웃기를 시작할터인데 원래 목습이 질문것이 벗꼿의 특징이라 만개까지는 며칠안걸릴것이며 이를 작년의 기록에 비하면 삼사일이 빠른편이라하겟스나 예년에비하면 이삼일이 느진편이라한다 화신(花信)을 재촉하는 봄비가 아직은 옵기미를 보히지안흐므로 장담할것까지는업다하되 해마다 월미도로、창경원으로 벗꼿을 차저다니는 산책군에게는 다시업는 꼿소식의 예고편(豫告篇)이어서 지금부터 상춘의 꿈을 머리속에 담어두기에 조흔소식일상시프다 압록강이 지난십삼일에 해빙되엇다는것은 벌써 구문에 속하야 작년보다 삼사일이 빨럿거니 예년보다 이삼일이 느젓거니하는데 그런 고수런 틈이뭇는것도 역시 군일에 속할것이라하겟지만 하여간 해빙이 빨럿스니 그뒤에 화전이 좀 빨을것은 당연한 조화일가보다!

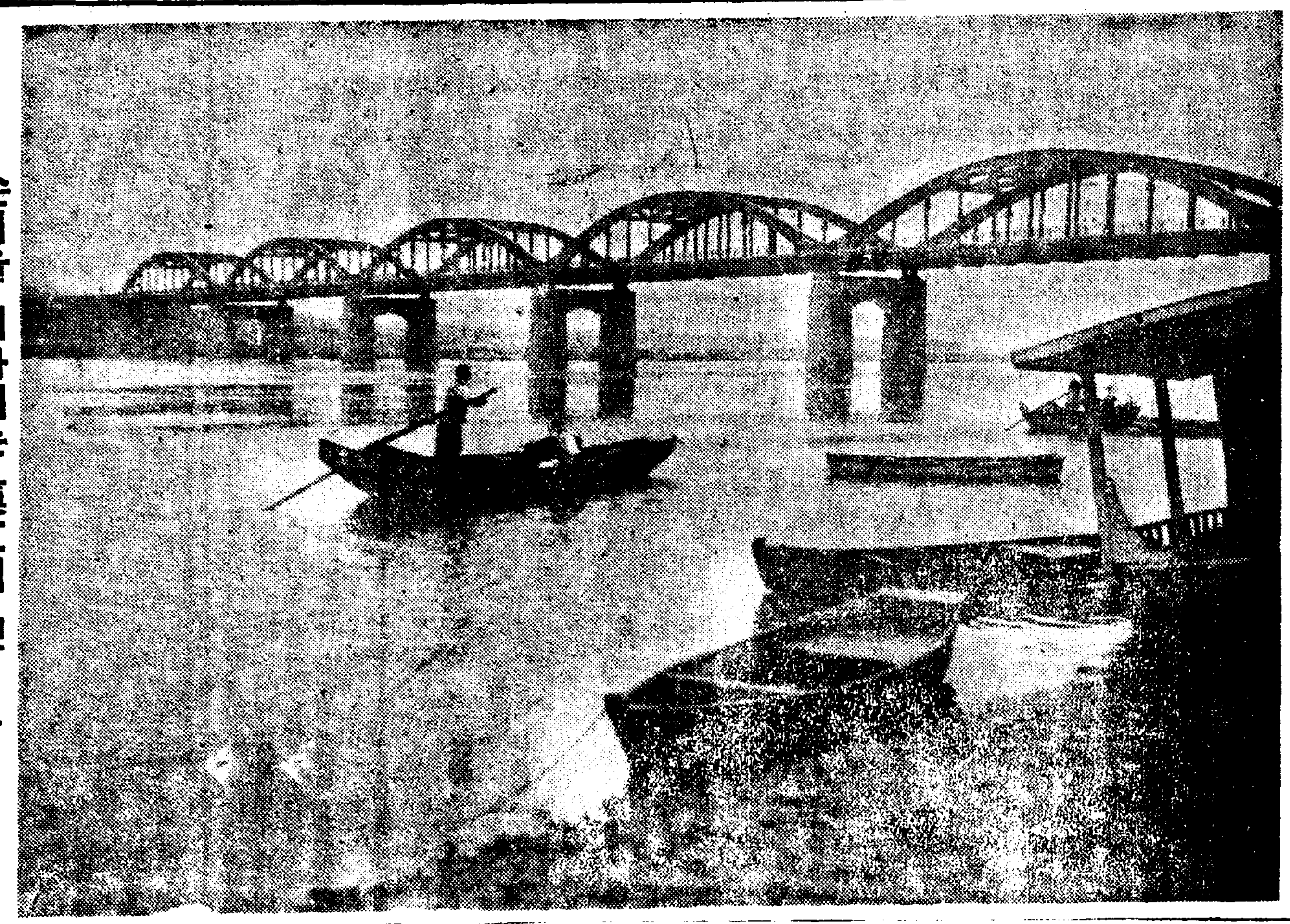

손님을 기다리는 漢江의 뽀—트

스포—츠欄

풀마라손

朝鮮體育會主催

朝鮮體育會主催의 第六回全朝鮮풀·마라손大會는 來四月三十日 午後一時正刻부터 京城運動場을出發歸着點으로東大門、鍾路五丁目、東小門、昌慶苑、敦化門、總督府、南大門、漢江橋、永登浦驛前을經由하야 京仁街路基點까지의往復『코—스』(二十六哩四分之一)에서 擧行하기로 되엿는데 參加希望者는 四月二十五日까지 醫師의 健康診斷書와 參加金五十錢을 添付하야 鍾路一丁目四六朝鮮體育會事務所로 申請하기를바란다한다

올림피아에

쿠男의心臟埋葬

【올림피아—드廿六日發同盟】近代올림픽의 創始者로서 世界스포—츠界로부터 慈父와가티 崇拜를받든 故『삐엘·드·쿠—벨탱』男爵의 慰靈祭와 心臟埋葬式은 二十六日午前十時부터 希臘올림피아—드에서 希臘皇太子『빠울』公殿下의 台臨으로 嚴肅한가운데擧行되엿다 橄欖樹의 香氣馥郁한『크로노스』山麓西南을 흐르는『알포이오스』河의 淸流『에리스』溪谷右岸인『쭈스』神殿을 中心삼어 古代올림피아의 聖域에 配設된 式場은『쿠—벨탕』男의 心臟을 너흔 古代希臘型의 銀製函가 올림피아博物館으로부터 式場正面祭壇에 安置되엿다

定刻이되자 IOC(國際올림픽委員會) 會長『바이에·라트루』伯爵을 先頭로 各國IOC委員과 閣員、希臘文相『게올고·코뽀—로스』氏『아데네』市長『코지아스』氏아데네駐箚佛國公使『앙리코스메』氏其他體育關係者가 多數參列한가운데 먼저希臘文相『코뽀—로스』氏의 開會辭가잇슨後 IOC會長『라트루—』伯이起立하야 生前에『쿠—벨탕』男을讚揚하는 祝辭가잇섯고『쿠—벨탕』男 未亡人의 謝辭가朗讀되엿다

이와가튼 節次가끗난後靈는『빠울』皇太子殿下의 손으로『올림피아는 여기에 올림픽競技再建의 偉人의 心臟을 마지한다』라고 새여진記念碑아래에 嚴肅하게 埋葬되여 參加者는連다라用花로서『쿠—벨탕』男爵의冥福을 빌어마지안혓다한다

올림픽競技場의 五大施設正式決定

【東京電話同盟】東京올림픽大會東京市分擔施設費豫算六百萬圓과 올림픽關係道路修築費百萬圓은二十九日午後五時에 開催된 市會에 上程한後 同七時에 審議를行한바 滿場一致로서 이것을可決하엿다 이리하야 東京分擔의 올림픽村、水泳場、室內體育館、芝球技場、芝浦自轉車競技場의五大施設을 正式決定하엿다한다

今日의運動

▲럭비=朝鮮럭비—協會主催 春季戰 東專對遞商 午後二時 龍山鐵道球場(觀覽無料)

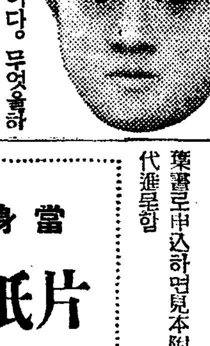

어떠케하던지 中學校만은 卒業해야한다 事務餘暇에

世上은知識의戰場이다。무엇을하든지中學程度의實力은잇서야한다 中學校에通學하지안는者는 速成中學講義錄으로 獨習하라

會長은 天下에名聲이놉흔 巢鴨中學校長 遠藤博士 敎授法은本會獨特한 直感式알기쉽고、滋味잇는講義로學校에가는一個月의短時日에中學全科를獨習하게된다

費用과一個年

詳細는이제곳『朝鮮日報에서보앗다 說明書를보내라』고 東京市神田區三崎町 帝國中學會로 葉書로申込하면見本附說明書를無代進呈함

當身은 片紙를 술술쓸수잇는가

요사이評判인 手紙研究會에서新時代에 適應한新講義로서 短時日에片紙를잘쓸수잇게한다。詳細는 지금곳『朝鮮日報에서보앗다 見本보내라』고東京神田區三崎町手紙研究會로葉書로申込하면說明書見本無代呈

合理的이고興味잇는글씨 ペン字熟達法

ペン字熟達은 勤務에는第一必要條件으로、透寫式練習法에 依하면、容易하게筆法은 矯正되고 短時日의練習으로 漢字나 英字나數字나 會得할수잇게된다 지금 곳『朝鮮日報에서보앗다說明書보내라』고葉書로申込하면 詳細한說明書를無代進呈한다 東京神田三崎町 ペン習字研究會

毛生 最新療法 男女無毛症薄 毛한분에最新 療法教示 名古屋中區蛭子町四 佐藤加奈子

皇輝メリヤス 廉價販賣主義 品質本位 增田商店 カタログ 增田時報進呈 メリヤス製品 綿布加工品 手袋靴下 兒供服 勞働服 名古屋

若返法 ●性의不滿相談 ●生○器障害 ●藥과器械不要 佐藤通元

(營業案內進上) 世界養鶏の母 雛所は世界に於ける初生雛雌雄鑑別の元祖として其名聲を博し從つて生産する所の雛も「良く産む」「良く育ち」の世界最優の確信を要す 目下特價販賣中、御飼育を向中雛、若乞 雌等多數育成中 小島學養鶏孵化所

피부병良藥 데—무水

皮膚病良藥 데—무水는 ◎殺菌作用으로 ◎消毒作用으로 ◎收斂作用으로 ◎滑澤作用으로

●버즘 ●옴 ●무좀 ●태독 ●부스름 ●진무른데 ●가려운데

發賣元 東京藥院

現代女流文學選集人氣衝天 定價一圓 送料十九錢 朝鮮日報出版部發行

纛島支局 西纛島里島一精米所內 電話本局(3)三、八八六番

第七十三議會總決算 ①

戰時議會特色發揮 重要法案擧皆通過

支那事變도 一月十一日의 御前會議로 對支最高方針이 決定되어·드디어 長期戰의 段階에 入하는同時에 政府는 卒先國民總動員의實을 擧하려고 精神的物資的 擧國一致動員에로의 態勢를 取하야왓다 이러한 重大한 時機에 第七十三回帝國議會는 去一月廿二日의 休會後議會를 初日로 二個月餘에 亘하야 열리여 廿六日로써 그會期를 終了하엿다 政府提出法律案八十六件 豫算案十四件中 二十八億六千萬圓의 明年度一般豫算을 비롯하야 四十八億五千萬圓의 臨時軍事費及 各追加豫算을 넘어 總計 實로八十億이라는 未曾有의 豫算案及 前內閣時代로부터 持越한 電力國家管理案三件 農地調整法案『戰時國防力을 最高限으로 發揮하기爲하야 物的及人的要素를 總動員한다』는것을 目的으로하는 國家總動員法案

北支開發

과 中支振興兩會社法案 그他社會政策法案이라하야 이도 前議會로부터 持越된 國民健康保險法案 庶民金庫 恩給金庫의兩法案 商店法案等의 重要案件이順次提案되어 電力國家管理案과如한은 會期一日을 延期하야 廿六日 겨우兩院을 通過하는 形便이엇다 그러나 國家總動員이라든가 電力이라든가 法案의內容의 劃期的重大性에 想到할때 잘도 兩院을 通過하얏다고하지 안흘수업다 特히 國家總動員法과如한은 衆議院에서 政民兩黨으로부터 그처럼 徹底的駁擊을 바더 齋藤隆夫 牧野良三과가튼 國將에依하야 違憲論뿐이랴 本法은 大權干犯이라고까지 斷定되면서도 잘도 無疵로 通過되엇다고 只今새삼스러히 생각되는同時에 法案의 빽을이루는時代의흐름이라할가 時局의 壓力이라할가 再思三考되는바가잇다 爲先豫算과 法案과의 重要한것에 對하야보면 前述과如히八十億의

總豫算은

故高橋藏相의最後까지 死守한 健全財政主義이라든가 故馬場藏相의革新(?)財政이라든가 結城藏相이 조케말하면 折衷的냐부게말하면 無方針의 財政策等 이에이르러서는 모두滔滔한 濁流에휩쓸리고 渺한 一波堤에 不過하는時局의 必要로 하는 豫算은幾十億幾百億일지라도이를計上치안코면 안된다는것이 今後의 豫算編成의 絶對的前提條件으로 된다 어떠튼 올지갈수업다

要는 이前提를如何히하야滿足시킬가 滿足시킨後를 如何히하야 채울가가 問題일뿐이다 大局으로말하면 모다 큰彌縫政策以外의 아무것도 못된다 大藏大臣과 如한은 濁流를茂木으로 건느면서 僅僅히暴에빠진者를 救濟하는것쯤에 끗칠것이다 八十億을 必要로 하는 時局의 重大性과長期戰의 一端와支那事變의 괴비리내나는 現實에依하야 國民에게 너무도 明瞭하야 뒤人처리는 如何間 八十億은必要하다 總豫算案이 根本的論議업시 兩院을 通過할것은 처음부터 分明하엿다 그리고 모두가 그러하얏다 巨大한 豫算支出을 補塡키爲한 億二千萬圓가량의 增稅案上程으로는 아무러도 안될것이나 爲先어느富局이나가 생각할 大衆課稅의 一로 언제나 採用하는것으로서 再開議會의 直前에 上되엇든바 一般的增稅로서는 三億八千萬圓이計上되여 此亦當然한듯시아무말업시通過하얏다

前議會로부터 持越되어 提案되엇에 前述과如히 電力案과 國民保險이잇섯든데 後者는 얼지어 그처럼통과된 論議를 揚起하야 代行機關의 問題를 圍繞코 産業組合과 醫師會와의對立까지 惹起하얏슴에 不拘하고 어번은 큰 論議도업시 兩院을通過하얏슴은 이번案이 代行機關의 問題를 撤收하얏다는 理由뿐은아닐것이다 一年되는 歲月에 本案으로부터그

重要性을

빼앗섯다라기보다도그 以上重要한 案件이 山積하야 時局이 數段飛躍하얏기때문에 不外할것이다 永井遞相에依한 今回提出의 電力案은 賴母木案을 一層徹底케한것이라하야 社大一部等은 本案支持者中에도 改惡이라하야非難하는 傾向이만흔데 그래도 이案은 現實로 具體的으로 電力業者의 利害에 影響하는案이므로 그反響은크다

『電力案은 只今反對하야 어름嗄沒하야보대자 次回에도 提案되어 不逞한 將來에 반드시 實現할것이다 그러타면 形勢가 益益납버질 將來보다도 차라리今日에 妥協하야本案을 成立시키는便이 電力業者로서도 得策한것이 아닌가』라는 政府方面의 懷柔에도 不拘하고 아해들과가티 떼를쓴業者는 資本家의通性이다 『明日의十圓보다도 今日의一圓』이라는 現實根性으로 最後까지 固執하고 特히 貴族院에서는 岩田宙造、松本烝治等商法專門의 法學博士를 내세우고 그道의 大家에依하야 『本案은商法을 알지못하는 사람이만든法案으로 보잘것업다』라고 一言下에 攻擊되어 終始一貫問題가 되다가 最後에 同案에對한 根本的修正案이라할 飯田精太郎男提案의 公正會案과 政府案에갓가운 硏究會의 修正案과 對立하야 廿六日에 至하야 겨우硏究會案에 落着되엇는바 政府는 미리 同意를 與하얏드니만치아무탈이 업섯스나 政黨方面은面目이라는 問題가 잇스므로 最終日의 夜間까지 政民兩黨과政府와 折衝한結果 妥協이되엿다

電力案의 成否를 圍繞코 政變이라 新黨이라 所謂이 만든니 政局도 어로爲先安定되엇다 다음에 問題되는 重要法案으로는 爲先第一에 國家總動員法案이다 政府는 支那事變이 長期戰에入하야 我國이 廣汎한意味로의戰時狀態의段階에入한今日에 잇서서는何時如何한時에나第二의

世界戰爭

의 勃發에 應할수잇는 準備를 完了하야 두지안흐면안된다는 立場에서 本案을 提案한이다따라本案의 個個의 條文이 어떠라든가 嚴密한 意味로 憲法違反與否라든가하는問題와 委任命令이 너무만타는것보다도 本案을 何故로 今日急速히 提案하지안흐면안되엇는가 하는 我國今日의 客觀的情勢를 바로 認識시켜주는것이 政府에 바라는바로 이緊要한 點에對하야 政府의 眞意가 眞實로 諒解되어 客觀的事態가 正當히 把握되면 他些少한點과 憲法上의 問題와如한은 末葉이아닌가 하는것이 政府의念願인듯한바이엇다 그러므로 本案提出以前 政府는 事前工作으로 從來와가티 各方面에 所謂 諒解運動을 試할 必要는업스나 本案은 必要로하는 客觀的情勢에 對하야 좀더 詳細具體的說明을 各方面에 對하야 할必要는잇엇슴이 이點에對하야서의 不充分함은 終始나지안흐므로 法案이 衆議院에 提案되매 首相에代하야

提案理由

의 說明에 當한 廣田外相의說明과 本案에對한 態度와 如함에 至하야서는 言語道斷이라할것으로 이러한 重大法案의說明이 僅僅十餘、時間으로 三分間에끗첫슴은 누구나 豫期도하지못한바로 정말섭섭키며 政府가 말하는것이 如何한가 귀를기우린四百六十餘名의 議員이 呆然自失憮然한나머지 밧휼구르며政府의 態度를 攻擊한것은 當然하다 諸企業院總裁의 說案이라는 此提案理由書는 全然 보잘것이업는것이다 그後委員會에잇서서의 政府의 答辯態度가모두 遁辭이엇다는 外업섯다 委員會에잇서서의 各派委員의 質問은 例에依하야 速記錄作成을 爲하야 부질업시 首相과內相、陸相等 所謂巨物閣僚를答辯에 끄러내어自歎나엇고 選擧區에보내는 선물을 만드는者가만햇스나 그中에는 참된마음으로 本案의成同點을 發明하야 政府의眞意를 무른者도 不少하엿스므로

此等人에

政府의答辯에 不滿하야 政府의 態度를 조케여기지안흔者가 잇는것도不得已한 일일것이다 近衛首相은 가장 熱心히 本案의 成立을 要望하야 我國의 客觀的地位를 가장 바로認識하고잇는 少數中의一人이엇스니만치 他閣僚와如히 서크러운 本案에關係함을조화하지안허 病後아직回復이되지못한 鹽野法相을 前面에내세우고 될수록 本案을건드리지안허 一身의 安全을 顧하는者와는 根本的으로 그態度가 달러 三月二日病에도 不拘하고 出席한 委員會에서 櫻井兵五郎氏(民政)의 質問에答하기前에한 首相의人事는 眞面目堂堂한것으로 原稿도업시 一言一句、熱烈한氣魄이 넘치어 그眞摯한態度는政民兩派에 滿足을주엇다 本會議委員會를通하야 首相이 壇上에이러서면 騷然한 議場도 靜肅하야지고 首相이입을열면 政府에對한 不滿의 소리도 곳解消하는光景은 單只首相의『一般的人氣』라는 一言下에 簡單히거더치울수업을것이다 他閣僚로서 그우分이라도 首相의 熱意와氣魄을갓고잇섯드라면 하는感에不堪한다 그러나 이러한 政府의 보잘것업는 陣容에 憲法違反、大權干犯이라고까지 攻擊한 本案이 一字의 修正도업시 兩院을 通過한것은 數年前에잇서서는 夢想도하지못하얏슬것으로 時勢의힘이 偉大함에 놀랄뿐이다

스포ー츠欄

甲子園中等野球戰績

大每主催의 第十五回全日本選拔中等野球大會第二日은 降雨로하로를延期하야 二十九日午前十時부터 甲子園球場에서 繼續擧行된바 이날第一次戰은 第一日에 日沒로因하야 『드론게임』되엿든 東邦商業對京阪商業戰으로開始되엿든데 結局十一對五로 東邦商業軍이 得勝하엿스며 其他試合의 戰績은 다음과갓다

	一	二	三	四	五	六	七	八	九	
京阪商業	1	0	0	2	2	0	0	0	0	5
東邦商業	0	2	2	0	2	1	1	3	0	11
廣島商業	0	0	0	0	0	0	0	0	0	0
平安中學	0	0	0	0	1	0	0	0	0	1
撫養中學	0	0	0	0	0	0	0	0	0	0
海草中學	2	0	0	0	0	0	0	2	0	4

헤니ー孃一躍致富

銀盤의 女王『쏘니아·헤니ー』孃이 一躍富者가되여 歐洲스포ー츠界에 話題거리가되엿다 職業界로 轉向한以來 不過一年도 못된『쏘니아·헤니ー』孃은 그동안 米國各地를 巡業할때 三十回의 實演에서 어든總收入이 十四萬磅이나 되는데 其配當이 四萬磅이다『헤니ー』孃의 最近의 平均收入은 一週日에 一萬二千磅에 達하야 『헐리우드』에서 入場券賣上順位에는 一躍第九位에 『랭킹』되엿다는 躍進相을보이고잇다한다

防空要具進呈

美味 滋養 葡萄酒

赤玉ポートワイン (포ー도와인)

愛飮家御優待賣出し

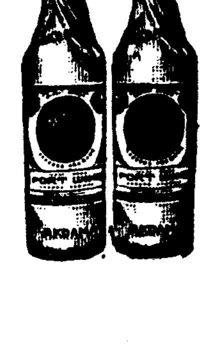

赤玉ポートワイン2本으로타다

● 一等 (五百口)
防毒服裝 (陸軍科學研究所認定品)
隔離式防毒面・防毒服、手袋、靴……一揃宛
又は左の內お好みの一品
ナショナル國民受信機 (Z3・四球) 一臺・正絹白羽二重 一疋

● 二等 (一千口)
セロファン防毒蚊帳 (四疊半吊上敷付)……一張宛
又は左の內お好みの一品
折疊式籐椅子 一脚・麻座布團五帖組 一組

● 三等 (二千五百口)
直結式防毒面 (陸軍科學研究所認定品)……一個宛
又は左の內お好みの一品
電氣スタンド(防空兼用)一個・蠅帳 一個

● 四等 (五千口)
防空用暗幕 (一間吊)……一枚宛
又は左の內お好みの一品
模型飛行機 一個・電氣アイロン(三封度) 一個

● 五等 (一万五千口)
布製電燈覆……一枚宛
又は左の內お好みの一品
標準國旗 一枚・シガレットケース 一個

● 総當り景品
ナショナルマッチ型ライト……一個宛

● 方法
赤玉ポートワイン의包紙에 렛텔二枚와口金掩(마개를싼錫製)의 上部二個를한묵스로하고各렛텔裏面에住所姓名을明記하야 左記로보내시압抽籤券과ナショナル・マッチ型라이트를送呈합니다 ●注意 應募郵送은封書로서二十그람(約五匁三分)마다四錢切手를貼付할事・一人이幾口고應募할때에는各렛텔마다住所姓名을一一히明記할事・應募締切은本年四月末日限
(五月五日嚴正抽籤・當籤發表는六月一日頃에新聞紙上及當籤者에直接知通)

● 應募宛先
大阪市東區住吉町 壽屋サービス係

慢性 モヒ中毒에
ネオ ボンターヂン
從來의 療法과 달라 苦痛이 업시 短時日에 治療되는 新發明藥입니다
靜脈注射用 二〇〇十管入一箱
京城府本町四丁目
朝鮮總代理店 株式會社 木村藥房
電話本局二七七五、一七九三、五〇二〇、四三五〇
振替京城四五七番、私書函京城八九番

昭和新說
머리고자지말고혼자재워眠하는것이母子共히安全한法

山 과、들에
픽그니크에는 몸을守護하는 仁丹가지고 爽快하게
생물·岩泉水等을먹을때는 반드시仁丹을먹어둘것

頭痛이면은……
チンノー를잡수십시요
아모리머리가아푼때라도チンノー 한貼만잡수시면써슨듯사라집니다
總發賣元 京城南大門通二ノ一八 株式會社 新井藥房
京城府社稷町二一七 竹內洋行

●國民精神總動員●
明治(赤罐)コナミルク (고나밀크)
用法이簡便하고價格이低廉한 母乳代用優良加糖粉乳
砂糖을加하는手苦가업고
冷水나溫水에도녹고
消化吸收가極히良好
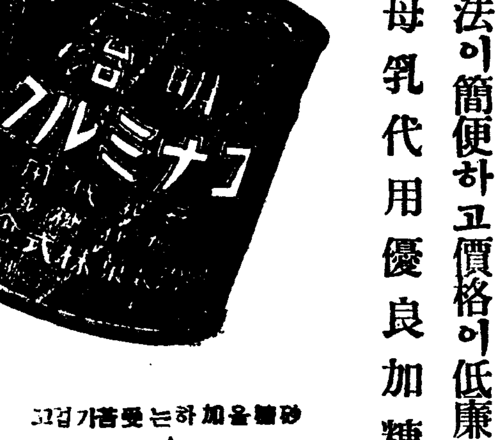

御愛用者優待證附
明治製菓株式會社

現代朝鮮文學全集 詩歌集 今日大發賣中 朝鮮日報社出版部發行

東洋劇場
◇東劇二重興行에注意◇ 晝間은映畫—前十一時半始映 夜間은演劇—後七時十分開演
▲夜間上演青春座劇題▼
任隱防作『青春無情』四幕五場
九月山人作『뛰어든美人』一幕
◇近日上演!名期待!!◇ 南宮·雲脚色『大地』
▲晝間映畫—東西名畫再上映 料金階下十錢·階上二十錢(連日超滿員御禮)▼

優美館 電光三九五 書館町
三月三十日부터特別大公開! 와社超特作全發聲日本版
아렉산다ー·코ー든氏監督 報道戰線
호렐도마그마리레氏 호란세스희ー마 차ー리라글스氏 主演
PCL超特作全發聲 演出…瀧澤英輔 地熱
滕井貢 竹久千惠子 丸山定夫 堤眞佐子 主演
PCL超特作全發聲 岡田敬氏監督作品! 江戶ッ子健ちゃん
榎本健一 如月寬多 柳田貞一 堤眞佐子 高峰秀子 主演 助演
榎本健一氏特別出演
東日大每特輯 支那事變戰捷ニュース

明治座
3月28日ヨリ4月3日マデ上映プロ時間表

	1	2	3
ニュース映畫	10·36—2·34	6·40—6·58	
天國漫步	10·30—12·02	2·39—4·11	7·00—8·32
光	12·04—12·47	4·14—4·57	8·35—9·18
新しき翅	12·50—2·11	4·59—6·20	9·21—10·42

M.G.M.特作監督=ノーマンZ·マクロード主演=コンスタンス·ベネツト=ケーリーグランド
"Topper"內閣情報部指導 同盟通信社製作·松竹邦畫部配給 HSI KUANG 光 シイコウン
松竹大船特作監督=佐佐木啓介 主演=夏川·佐野·高峰·田崎
次週豫告 踊る不夜城の山 洋畫全プロ

新富座 京城新富町 電(本)五六七七番
◇三月二十八日부터三十日까지 大衆料金 階上二十錢 階下十錢 均一
◇全勝キネマ社作品 時代活劇 怪幻蝙蝠魔 後篇 監督 … 主演 松本榮三郞 市川松之助 宮川敏子 美富禮子
◇유니버살社作品 脫獄鬼 監督 … 主演 …
◇폭스社超特作全發聲本版 뎀풀의燈臺守 監督 … 主演 … 助演 …

不老長壽 強精回春 更少幸藥
百補丸
京城堅志洞 平和堂 一劑十円

桃花劇場 電一二三三
◇三月二十八日부터三十日까지 每日晝夜二回 晝間一時、夜間七時始映 大衆料金 階上二十錢 階下十錢 均一
◇大每週報ニュース
◇松竹社作品 時代活劇 鬼吉喧嘩狀 監督 近藤勝彦 主演 阪東好太郎氏
◇ユニヴァーサル社日本版 スター行進曲
◇FOX社特作全發聲日本版 광크活劇 15歲女街

黃金座 日活
三月二十七日로 三月三十一日マデ

悅ちゃんの千人針	11·00	3·00	6·30
C·M·Cジャズ		2·00	7·55
ニュース	12·15	4·75	8·55
無法者銀平 (片岡千惠藏主演)	12·45	4·45	9·15

機織業을徹底改善 年産額倍加運動

大邱府에서積極的으로進出 販路擴張、視察等計畫

【慶北支社發】대구의 기직업(機織業)은 근년에갈수록 대발전을 보게되여 놀랄만한발전상을 하고잇는 현상은 실로주목할바다. 부내에 여업자가 생산하는견직(絹織)면직(綿織)인견직(人絹織)등의년산이 실로일백만원의 큰수자를 나타내고잇는바 부당국에서는 시국의중대성에 감하야 생산보국의실을 나타내고저 대구중소공업의 약진에박차를가하야 년산이백만원을 목표로 대증산을 계획하엿다는데 위선 첫사업으로 재래기(在來機)를 개선하는동시에 대구산업조합(大邱産組)의 지도적활동을 조장하야 조선내의 판로확장에 적극적으로 진출할터이라한다 그리고 부내기업자본가를 위시하야 우수한기직업자및 대구산업조합간부등으로써 금년가을에 판로확장시찰단을 조직하야 남만각지를 역방하야 선농지대인 북지등지를 상세히 시찰조사하야 상거래를 적극적으로 개시하기로 하엿다는데 전도는 비상히기대된다고한다

羅津의支那人 民會를新組織

【羅津】라진부(羅津府)에 잇는 지나인들은 지난이십륙일 오후두시 다수한민유지의 참가리에 화교민회(華僑民會)를 조직하엿다한다. 라진부에사는 지나사람은 유십여호에 이백여인구인데 파반의 신정부수립을 찬동하는동시 자기들의 조직적통제생활을 필요로하야 그가티 민회를 조직한바 창립식은 당지공화원(公和園)압 광장에서 거행하고 공화원이층에서 피로연이잇섯는데 그민회의 역원은 다음과갓다 ▲會長 楊蔚臣 ▲副會長 姜富春 ▲理事 王新閣 ▲監査 劉官斌 ▲書記兼會計 惰文祥

井邑內藏面會計員 公金橫領消費

【井邑】정읍군내장면회계서기(會計書記)박병면(朴炳冕)(二三)은 작년이월오일부터 동직되여잇든바 작년팔월경부터 금년이월경까지 공금이천팔백여원을 소비한것이 발각되여 목하정읍경찰서에서 엄중취조중이라한다

新京實務學院 協和會館에新設

【新京】신경협화회조선인분회에서는 오는사월십일부터 동회당에서 신경실무학원을 야학(夜學)으로 개교하게되엿는데 상업부기(商業簿記)와어학(語學)두가지로 나누어 가르치게되엿다는바 만원이되기전에 미리신입하기를 바란다한다

內金剛森林大會에서 愛林思想을鼓吹 有功組合員을表彰

【內金剛】내금강삼림조합대회(內金剛森林組合大會)에서는 지난이십일오전십시부터 당지공회당 금강각(金剛閣)에서 국유림조합원대회를 개최하엿는데 출석원이백여명에 달하얏스며 주최자측으로부터 애림사상(愛林思想)과 록화주의(綠化主義)에 관한 여러가지의 지시사항이 잇섯고 계속하야 유공조합원에게 각각표창장을 수여하고 오후두시부터 출석자전부를당지 경성여관으로 초대하야 성대한 피로연이잇섯다

松禾郡廳朴書記 疑問의自殺!

鎭南浦路上의慘劇

【鎭南浦】지난이십칠일 오전한시경 진남포부 비석리(碑石里) 파출소 건너편 김일형(金一亨)방에 약삼십오륙세가량되여보이는 청년한명이 와서배한개를 산후 주인에게 칼을 빌리가지고 껍질을 버껴 바어나먹은후 돌연 그칼로자기의 압경부(頸部)두어군데를 찔러 자살을도모하엿는데 이것을 발견한 주인은 즉시부근 파출소에 급보하야 당지 도립의원(道立醫院)으로 실리여 응급수당을하엿스나그만 동두시사십분에 절명하엿다는데 진남포경찰서에서는신원을 조사를하여본결과 동인은황해도송화군(松禾郡)청 서무과(庶務課) 박중근(朴重根)(二?)으로 지난 이십륙일 오후 여덜시 진남포에와서 부내 후포리(後浦里) 대정여관(大正旅館)에 투숙하엿든 사실이 판명되엿다는데 방금사실을 조사중이라고한다

各學校合格者

晉州一新女高

趙英子 李鏞姬 尹賢順 都李均 河鳳永 李鳳姬 李甲姬 任英順 金貞淑 金恩英 崔祥南 尹榮子 裵英愛 宋賢子 李福譯 金三守 金玉順 姜紋柱 河永熙 金福順 金文處 李敬姬 李東柱 裵榮子 金文奉海 李大順 李賢子 河熙 梁敬淑 權貞玉 方順址 鄭旭姬 曹順子

兼二浦高女

權文達 姜庚愛 鄭貴鳳 鄭榮順 崔蓮喜 李玉眞 尹榮子 韓鳳 姜靜珠 洪思姬 鄭希姃 柳妙仁 鄭鋼龜 金玉嬉 張閏秀 金福順 趙玉順 孫錫 李希善 姜大玉 李淑周 趙甲順 朴榮姬 鄭淑蘭 卞順利 李三賢 金貞淳 金瑞錦 朴恒海 羅希淳 金炳淑 閔敬禧 崔敬浩 李潭 朴福寶 金安息 申順基 金確仁 金畢愛 金寶淑

地方人事

▲肥後盛明氏(馬山府內務課長)新任人事次本社馬山支局來訪

▲韓祐成氏(東亞日報平壤支局長)新任人事次本社平南支社來訪

密航者를團束

【木浦】지나사변(日支事變)이발발이후 요사이 일반노동자계급에는 사변관계로인하야 일본내지에는 노동자가 부족하다느니 도항증명서제도(渡航證明書制度)가 폐지된다는등 유언비어(流言蜚語)가 심하야 만연되야 지음 도항지원자가 증가하므로 목포경찰서에서는 밀항자는 물론 보다도항자의 철저적취체를 단행할예정이라한다

大田에火災 損害는約五百圓

【大田】지난이십칠일오후육시경에 대전부대동정삼정목(大田府大東町三丁目)에잇는 소림성(小林誠)집에 불이나서 대전소방서의 진화하엿는데 발화원인은 조사한바에의하면 전선(電線)에서 누전된모양이라고하며 손해는약오백원가량이라한다

普校업슴에發憤 淨財六千圓惠擲

『微力이나마教育에協力하겟소』 洛山尹時圭氏義擧

【淸津】교육향토에 전몰하야 문사되는 거탄(巨彈)의 희조식도 지난해녀팔을 마금으로 재해를 마진이래 아무 반가운 소식을 듯지못하든이때 여번 부녕군관해면락산(富寧郡觀海面洛山)에 쾌보가잇다 락산을 근거로 건착망어업(巾着網漁業)에 종사하는 윤시규(尹時圭)씨는 락산에 보통학교를 설치할 필요를 절실히느끼고 얼마전부터 기성회(期成會)를 조직하야 스스로 그회장의 중임에 잇스면서 목적관철에노력해오든중 여번은 솔선하야현금어천원과 학교기지로 삼천평(시가사천여원)합계 륙천여원을 희사하얏다 윤씨의 쾌거에 대하야락산민 일반은 물론 원근에서 자못칭송이 자자하다는바 거액의 재산을 교육사업에 희사한 윤씨는 다음과 가티 말한다 『락산은 본래 어항으로도 유수한곳일뿐외라 부근에 광산이 산재하야 최근에 갑작이 주민이 늘러나고 더욱 청진 라진의중간에 끼여잇는 이지방의 장래성이 만흠에 불구하고 아직껏 초등교육기관이업서 수천주민의 불편은 대단하엿습니다 어써한 불편을 업새고저 오래동안노력해왓스나 몃사람의 영단이아니고는 목적을 달성시키기 힘들것기로 이번 얼마되지 안는 재산이나마 내노케된것입니다 다행히 여러유지들도 만흔금액을 희사해주엇스므로 락산보통학교는 이에 탄생한것이나 마찬가지입니다 오직 오래동안의 바라든 학교가 하로빨리개교되기만 기대리고 아모뜨록 건전한 교육사업에 대하야는 미력이나마 어데 협력하려고 합니다』 운운(사진은 윤시규씨)

이십팔일까지 못출하엿는데 신설개수는 륙십대에정으로 신입인원은 겨우사십명 박게되지안허 나머지여십대는 어찌처치될는지모르나 작년도에비교해보면 작년도에는 오십대에 가입인원은 구십명인데 금년에는 겨우 반박게되지안는바 여겻으로 보아도 역시북지사변의영향이 잇다고한다

崇商校校長 正式認可! 卒業式은卅一日

【平南支社發】기보=숭인상업학교(崇仁商業)후임교장으로 리기찬(李基燦)씨가 선임되여 평남도경유 총독부에 인가신청수속을밟앗든바 인가지령이 도착되엿스므로 어제 리씨에게 교부하여 학정을보게되엿다 이때문에 무기연기되엿든 졸업식도 삼십일일에 거행하기로 되엿다

高下島感化院 明年度에新設

【木浦】내무국 목포공영소(內務局木浦工營所)에서는 명년도에 신설되는고하도감화원(高下島感化院)건축청부 업관본조(阪本組)의공사감독을 총독부의 촉탁을 바다 목하감독에 분망중인바 원간 그감화원에통할통선(通船)과계선장(繫船場)신조에 착수하리라한다

新京普校卒業式

【新京】신경보통학교에서는 제십오회졸업식을 지난이십일일 오전십시부터 동교대강당에서 관민다수 참석으로 자못 성대히 거행하엿는데 금년졸업생은 남자 팔십륙명 녀자 사십명합일백이십륙명이다 졸업후 그진로는 동교고등과에 오십오명 중학교에 칠명 고녀에 여명 실업학교에 십일명 취직이 이십일명 가업종사가 삼십명이라한다

新京幼稚園卒業式

【新京】신경유치원에서는 제십

大田府會를通過한 新設道路와鋪裝

總工費三萬二千四百餘圓

【大田】대전부의 신년도의도로포장도는 도로신설비상반이천사백삼십사원으로 금번부회에통과되엿는데 전년도에비교하면 여 만오천여원이 감소되엿는데 금년도토목공사사업은 다음과갓다 一、榮町道路의新設 二、大東橋의新設 三、儒城道路의鋪裝 四、新灘津道路의鋪裝 五、春日町新地橫道路의側溝新設 六、電氣會社社宅橫道路의側溝新設 七、殖産銀行橫道路擴張 八、堤防及川床의修繕 大東橋架設一三、〇〇〇圓 儒城道路鋪裝六、五八〇圓 新灘津道路鋪裝七、一二〇圓 예정의공사는 느저도구시월경에는 착수하리라고한다

朝運支店員諭計

萬餘圓의委託荷物橫領消費 平壤署에留置取調

【平南支社發】평양서에서는 이십팔일오전에 부내팔천대정(八千代町)에거주하는 조선운송회사 평양지점(朝運平壤支店)사원근등영(近藤永)(二?)=假名=을검거류치하고 취조중이나 작년시월부터 지금까지 조선운송에서 취급하는화물을 거차에실지안코 화물그대로횡령하여 다른방면에 팔러먹은그액수가 만원을 훨신 초과하게되여 피해자의수효도 팽창히 만흔모양이다 취조의 결과를따라 정확한피해액이 발견되리니와 근등은바다에서 발견되여 물가지고 매일가티 요리집에 드나들며 아직자세한내용을 알수업스나 취조를계속하고잇다

電話申請者減 發展大田奇現象

【大田】대전우편국(大田郵便局)에서는 지난이삼월중부터 지금까지 전화신설신청을 접수하여 지난 아직자세한내용을 알수업스나

贓物故買十萬餘圓

興南朝窒會社서窃取해낸것을故買致富 廿三名을西湖駐在所서打盡

【西湖津】소화이년도 흥남조선질소비료회사(興南朝鮮窒素肥料會社)가 건설된이래 각공장은 연속하여 증설되며 대발전을 보이고 엇스나 그반면에 경찰당국은 주야로 도난예방에 주력하고잇슴에도 불구하고 교묘한 연락으로 경찰의 눈을 속여며 사외(社外)로 반출한 연판、연괴、동판、동선、동괴(鉛板、鉛塊、銅板、銅線、銅塊)등을 서호진 홍중홍이(弘中弘二)은동점을 경유 내지 경성 각지방으로 극비밀리에 운반하는것을 서호주재소원 세명이 지난십팔일 오후네시경부터 대활동을 개시하여 전기 홍중홍이의 점연창을 수색한즉 『가바부쿠』라고표를단 수십가마니가 잇는것을 발견하고조사한결과 전부전기 조질회사에서 반출한것이 판명된동시 관계자수십명을 검거하엿다 그들은소화십이년여월경부터 금일까지 장물(贓物)을 사드린것이 백수십건 금액으로 십만원이상에 달한다는바 불일간 관계자들은 홍남 경찰서로 송치하리라한다 ▲弘中弘二▲金振洙▲安相還▲李濟鉉▲高寬鎭▲元常燁▲金仁洙▲張熙驊▲劉景煥▲盧用翰▲張信源▲劉昌福▲朱榮彬▲申鵬潤▲李龍夏▲申根澤▲崔有德▲韓泰善▲李日永▲韓仁甲▲姜斗鉉▲成舜鳳

三千餘圓을詐取

【咸南支社發】과부를소겨서 삼천여원의거액을먹은 사기상습자 칠전 부내성천정(城川町)에잇는 한백룡(韓百龍)(?)이라는 사기전과이범의상습자를 검거취조하고잇는중인데 그는본래 변호사 사무원으로잇든 경험을가진자로 일반법률에는상당히 조사람을오려가지고 소겨먹는것을 일삼고잇든것인데 금년 여월에도 함주군하기천면(咸州郡下岐川面) 부호 리시환(李時煥)의 미망인 윤씨가 남편이죽고 가산을 정리 할수업서 상심중인것을 알고 그 과부에게 대하야 리시환이 계약하고잇든 생명보험금 일만삼천여원의 청구와 밋 그유산정리를 하야준다고 그수속료로 전후두회에나누어삼천여원을 바더먹고 몸을 감추어버린것이 탈로낫다고하는데 이가튼 사기여죄가 상당히 잇슬것으로계속취조중이라고한다

幽靈會社미끼로 株金千餘圓騙取

元山署서關係者取調

【元山】원산서에서는 수일전부터 유령회사인 원산건물지소주식회사(元山建物地所株式會社)관계자를 인치하고 량(梁)사법주임이 엄중취조중이던바 요지음 겨우일단락이되여 그유령회사의 전모가 백일하에 폭로되엿다. 원산남본정오정목 백칠십삼번지 모생명보험회사 외교원 대궁웅(大宮雄雄)(?)은 자기가 건축에경험이 잇는것을 기화로 원산부해안통륙정목 백번지어업 고야언보(高野言輔)(?)와 공모한후 원산건물지소주식회사 설립을 계획하고 발기인을 물색한끝에 시내남본정 최덕길(崔德吉)외 다섯명의 동의를 어더 회사창립의 설립성어 얻음을 알면서 현대형식적으로 정관(定款)과 주식신입서 각백부식을 인쇄하고 어십오만원의 주식회사 창립의 간판을 내여걸고 주식모집에 착수하얏다. 그후주주로 시내명석동김모윤모 명치정 근등모를 획득하얏스나 언수주의자금과 신용에 자미업는것이잇서 전기 삼씨외최근은 각각탈퇴하야 여예동회사는 완전히 창립난에 빠젓다 그런데 대궁 고야의 두명은단독으로 회사창립의 미명하에통천군흡곡면송음리(通川郡歙谷面松陰里)김두연(金斗淵)(?)외 십수명으로부터 천여원을편취한것이 판명되엿다고한다

咸中線의促進運動

特使를派遣遊說 日本海湖水化에拍車

【咸南支社發】신흥철도(新興鐵道)와 조선철도(朝鮮鐵道)의 일원화와정으로 대망의 함중선(咸中線)철도도 점점그실현의 기운이 농후하게 되고잇는데 이때 중지하고잇든 동기성회에서는 일시를 파견하야 광지방에 대동단결하야 이철도부설의 촉진운동에 더한층 박차를 가하게되엿다 즉 특사로는 함흥상공회의소(咸興商工會議所)림회두(林會斗) 토곡(土谷)리사의 량씨를 메파견하기로되엿는데 이들은 오는사월칠일쯤 송강(松江)에서 서로맛나서 계(堺)송강(松江)에서 무학(舞鶴)복목(伏木)칠미(七尾)부산(富山)돈하(敦賀)를방문하고 일본해호수화(湖水化)로서 함중선 철도의 필요를력설하야 손홍마조잡고 운동에 나아갈것을 도모할리이며 또다시 일본해경제연맹(海東經濟聯盟)과도 긴밀한 량흥사의 유의효과는 일반기대의 초점이되고잇다

長篇小說 濁流 【163】

蔡萬植 作 鄭玄雄 畵

彈力잇는『아-첨』(2)

계봉이는 본시 숙성하기도하지만 인제는 나이 벌써 열여듧이라 몸이 빈틈업시 끔고루 다 발육이 되엇다.

늘씬하게 키가 커가지고 물건세워노코 보면 팡파질하니 동글 팔반 아래로 조옥 곧은 두다리가 비단양말이 터질듯이 동동하다. 그두다리가 어떠케도 실하게 디디고 섯든지 등뒤에서 느닷업시 떼밀어야 끔쩍도 안할것가트다. 어깨도 무슨 유도군처럼 네모가 진것은 아니나 묵주욱한게 실팍해보인다.

안으로 옥지안흔 가슴은 유방이 차차 보풀어 오르느라고 알어보게 불룩하다.

키는 초봉이와 마주서면 이마위로 한치는 솟는다. 그키가 탐스런 재체격에 잘 어울린다.

얼굴은 어렷슬때 양편 볼때기로 추욱 처젓든 군살이 다가시고 전체로 균형이 잡혀서 두렷하다.

그러한 얼굴이 분이나 연지 기운이 업시 재형색 그대로요 요새 봄볏해 약간 끌어 가무잡잡한게 오히려 더 건강해보인다.

눈은 타기가업고 총명하나, 자라도 설총은 가시잔는다.

하하하...마음 턱 노코 웃는 엄파 잇속은 어렷슬적보다도 더 서언하다.

이 활달하니 개방적인 우슴파 입이 아무고 무엇이고 다 용납할하여 사람이 헤퐁것 가트면서도 고집 센 콧대와 섬술 든 눈이 좀처럼 몸을 부러기 어렵게시리 옹굴지고 매친데가잇서 결국 그 두가지의 상극된 성격을 조화를 시킨다

아무튼 전체로 이러케 건강하고 균형이 잡혀 훠언한 몸매라 그는 어느구석 요밀조밀하니 어뿌장스럽다거나 그런게아니고 그저 조코 탐디어 개중애도 여렷이 잇는데서 떠어노코 보면은 선뜻 눈에 들근한다.

초봉이는 이러케도 탐스럽고 조케생긴 동생을 둔것이 보고잇느라면 볼수록 조핫다.

조흔데 겨워 혼자만 보기가 아깝고 남한테 두루 자랑을하고십다.

그래서 언제든지 계봉이와가치 거리를 나가기를 조아한다.

형보가 못나가게 고시랑거리니까 자주 줄인은 못하지만간혹 계봉이도 놀고하는날 둘이서 나란히 걸어가느라면 젊은 사내들은 물론이요 늙수구룸한 여인네들도 곳잘 계봉이를 눈녀여 보군한다.

그리다가는 둘이를 지나처노코나서

『아어-그색시 조케두 생겻다!』

여린 칭찬을 게게 한다.

그럴거던 초봉이는 동생을 마구움켜업고 우울거리고십게기쁘고 자랑스럽다.

그러나 동생이 그처럼 자랑스럽고 조키때문에 일변 걱정도 조만치가 안타.

초봉이가 보기에는 계봉이의 말 하는것이며 생각하는것이며가 도무지 개집에다운 구석이업고 벼자스럽기만햇다.

언제가도 아우형제가 안저서 여자의 정조는 것을 노코 서루 욱어는데 초봉이는 요컨대 여자란거슨 정조가 생명파가티 소중하고 그러니까 한번 정조를 더렵히기 시작하면은 그여자는 버려진 인생이라고 쓰디쓴 체험으로부터 우러난소리를 하든것이나 계봉이는 그와 정반대의 의견이엇섯다.

즉 정조는 생리의 한 수단이지 결단코 생명의 주재자(主宰者)가 아니요 그러니까 정조의 순결성이라껀 상대적의것이어서 한 여자가 가령 열번을 결혼햇다고 하더래도 그 열번에 번번히 다『정조적』일 수가잇는것이요 그리고 설사 어떠한 여자가 생활의 파경상 불자행함이나 또는 본의아닌 거회에 정조를 온전히 하지못한적이 엇다고하더래도 그것만으로『인생의실격자』(人生의失格者)을 선고할 아무런 근거도 업는것이다.

이것이 계봉이의 주장이엇고 그런데 초봉이는 동생의 그리핫 외람된 소견에 저에가 저러다가 불쿠 무슨일을 저질러서며 가슴이 더럭햇다.

차라리 학교나 다녀스면 그래도 마음이 더얼 죄이겟는데 그대지 하고시퍼하는 공부면서 무슨 변덕으로 남사들이 득실득실한 백화점을 구지 다니고 잇스니 마치 어린아이가 우물가에서 놀고잇는것처럼 위태위태해서 볼수가업다.

그런데다가 올봄으로 접어드러 와구허 성숙한 계봉이의 몸동이를 버엉덩엥하면서 힐낏힐낏 하는 형보의 눈시길!

그눈처를 알어챈 초봉이는 계봉이가 아무 철업시 어린애처럼 형보와 함부루 작란을치고 몸을 부처주고 하는것을 볼때마다 사뭇 갈수를 하게시리가슴이 떨리군햇다.

계봉이가 마악 대뜰로 내려가랴고하는데 얼굴에다가 밥알을 대래대래 쥐어바른 송희가

『엄마이!』

엄마를 머려재치고 부르면서 께꾸!하드시 내다보고 조하한다. 송희는 계봉이를 무척 따른다.

계봉이도 송희를 살들히 귀여한다.

위장허약한분에게

胃腸이약하면 生存競爭에지게될분만
아니라 人生의事業을 맛보지못하게
되오니 하로빨니 병화근에작용하는
新發明療法으로 治療하여주십시요

胃腸病根原療法

위장을根本的으로튼튼케하는

위장처럼 사람에게 고통파번민을 주는병은 업스나 그고통시키면지 다면 흔이치료를 등한히하시여서 드디여 一平生의고질로 만들어가지고 신음의세월을 보내시는분이 적지 만습니다

그원연은 여태엇느냐하면 위장병의병화근을 못치지안하시고 만 一時的으로 고통받는 증세만 다스리는곳에서 그렁게되는 첫입니다 즉 속이나 가슴이 쓰리다고 『위산』이라 重曹劑를쓰시고 배속이 거북하다든가 소화가 잘안된다고 消化劑를쓰고 영양이나쁘니가 영양제를 쓴다든가하야 胃腸藥을 되붓드시 복용하시나 그 모도가 胃腸病根原에는 하등의근치적작용을못하는까닭에 다만「연」만 백히고마는 유감이적지안엇든 것입니다

그러므로 무엇보다도먼저 胃腸에생긴고장과 화근을없새고 위장자신의 활동력을 왕성케하는「도모산」으로 치료하서야되오니 종래의위장약과 根本的으로 치료효파가 달는약인만큼 아모리 고질의환자라도 短時日안에 건강에넘치는 깁쁨을 엇게되야 다시금민활 한활동을 하실수잇게 만들어 줍니다

「胃腸病의病根原을고치는 最新藥「도모산」의靈効」

「도모산」은 지금까지의 胃腸藥이나 消化劑나 栄養劑등과는 根本的으로 다르며 물론 위산종류(重曹劑)도아니니「도모산」은 胃腸病根本療法인 新發見의 被覆吸着療法으로 아모리 고질이된 胃腸病이라도 短時日안에 完治가되는약입니다

...◇...

被覆吸着療法을 간단히 설명하자면 胃와 腸의점막(粘膜)에 염증(가다루증)이나 진물는곳이 생긴때문에 결난 胃腸病에는 그곳을새살이 나오도록 보호하며 도로 회복식혀서 꼿처줌니다 또한 胃內에잇는 過剩酸을 吸收하여서 위 그 자체의 기능을 회복 정돈식히며 酸의分泌을알맛게하야 낫게하여 줍니다 더욱히 腸內에잇는 해로운 細菌을殺菌하고 細菌때문에 생긴毒素와 부패한것을 吸着식혀서 변에석겨나오게 만드므로 배속이 그렁게 편하게되는것입니다

...◇...

그러므로「도모산」은 消化나 영양을 도읍는것에 비하야 이것을 물재로 하고 먼저 病原根에작용하야 그병화근을 없새고나서 위장자체의활동력을 바로잡어주는데 지금까지와 다른 특색이 잇는 위장병 근치약입니다

만성위장병으로 고통받는분

위장여거북하고・쑤시고・아푸며 헛배가부르고

쓰린분・상습설사증과변비증여엇는분・입맛이업고신트림나는분은「도모산」으로

치료하시면根本的病原根에작용하야지금까지의胃腸藥消化藥榮養藥等에서는얻지못하든特効를얻어서곧快治됩니다

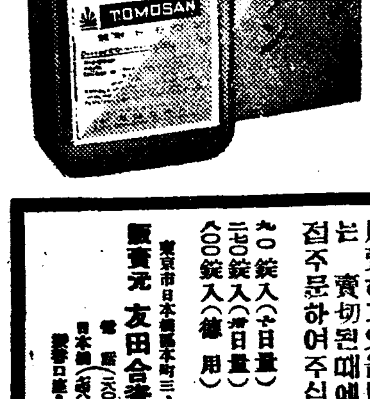

最新의胃腸藥

トモサン

도모산

全道有名한藥房에서販賣하고잇읍니다賣切된때에는직접주문하여주십시요

錠入(十日量) [illegible] 錠入(半月量) [illegible] 錠入(徳用) [illegible]

販賣元 友田合資會社 東京市日本橋區本町三ノ一

淋疾이면곳 루-베리

리베-루의特徵

一、粘膜으로의吸收가速하고服用翌朝尿는藍色으로變하고强한리베-루臭를放散하야排出하고急速히快感을感覺함

一、尿道를侵害하는無數한菌은服藥後勢力이衰하야殺菌하고性尿로말미아마體外로洗出하는

一、苦痛症을消散함

藥効를아는대는리베-루의服藥前과內服後의尿를바더專門家에게顯微鏡으로比較檢查를해보게하는것이가장速한길이며服藥後徹菌의死滅해가는現狀을볼수가잇슴

危險한療法은避하라

○各藥店에販賣함 一圓、三圓、五圓

大阪市南久太郞町 竹村製藥所